



## บันทึกข้อความ

ส่วนราชการ กองช่าง องค์การบริหารส่วนตำบลไผ่ล้อม อำเภอบางกระทุ่ม จังหวัดพิษณุโลก

ที่ พล ๗๙๓๐๓/พิเศษ

วันที่ 09 เม.ย. 2569

เรื่อง รายงานผลการจัดทำแบบบูรณาการงานก่อสร้าง

เรียน นายองค์การบริหารส่วนตำบลไผ่ล้อม

ตามคำสั่งองค์การบริหารส่วนตำบลไผ่ล้อมที่ ๐๔๕/๒๕๖๙ ลงวันที่ ๔ มีนาคม ๒๕๖๙ เรื่อง แต่งตั้งคณะกรรมการจัดทำแบบบูรณาการงานก่อสร้าง และกำหนดราคากลางงานก่อสร้าง สำหรับประกวดราคาจ้าง โครงการขุดเจาะบ่อบาดาล บริเวณประปา หมู่ที่ ๓ ตำบลไผ่ล้อม อำเภอบางกระทุ่ม จังหวัดพิษณุโลก นั้น

บัดนี้คณะกรรมการได้จัดทำแบบบูรณาการงานก่อสร้างเรียบร้อยแล้ว ตามรายละเอียดที่แนบมาพร้อมนี้ จึงเรียนมาเพื่อโปรดพิจารณาอนุมัติต่อไป

(ลงชื่อ).....ประธานกรรมการ

(นางสาวมยุรี นัดกึ่ง)

ปลัดองค์การบริหารส่วนตำบลไผ่ล้อม

(ลงชื่อ).....กรรมการ

(นายนันทกรนต์ มีคำ)

ผู้อำนวยการกองช่าง

(ลงชื่อ).....กรรมการ

(นายสุวิทย์ เพ็งเมืองนนท์)

นายช่างโยธาชำนาญงาน

ความเห็นปลัดอบต.ไผ่ล้อม

.....

(ลงชื่อ).....

(นางสาวมยุรี นัดกึ่ง)

ปลัดองค์การบริหารส่วนตำบลไผ่ล้อม

อนุมัติ แจกกองคลังดำเนินการ  ไม่อนุมัติ

.....

(ลงชื่อ).....

(นายถนอมชัย บุตรวงษ์)

นายกองค์การบริหารส่วนตำบลไผ่ล้อม

## ร่างขอบเขตของงาน (TOR)

### โครงการขุดเจาะบ่อนบาดาล บริเวณประปา หมู่ที่ ๓ ตำบลไผ่ล้อม อำเภอบางกระทุ่ม จังหวัดพิษณุโลก

#### ๑. ความเป็นมา

สืบเนื่องจากองค์การบริหารส่วนตำบลไผ่ล้อม ได้รับการจัดสรรงบประมาณจากสำนักงานคณะกรรมการกำกับกิจการพลังงาน โครงการชุมชนกองทุนพัฒนาไฟฟ้า ปีงบประมาณ พ.ศ. ๒๕๖๙ จำนวน ๒๓๕,๐๐๐ บาท ในงบประมาณแผนงานอุสาหกรรมและการโยธา งานก่อสร้าง หมวดค่าที่ดินและสิ่งก่อสร้าง ประเภทค่าก่อสร้าง สาธารณูปการ ที่จะต้องดำเนินการจัดหาพัสดุ ตามโครงการขุดเจาะบ่อนบาดาล บริเวณประปา หมู่ที่ ๓ ตำบลไผ่ล้อม อำเภอบางกระทุ่ม จังหวัดพิษณุโลก

#### ๒. วัตถุประสงค์

โครงการขุดเจาะบ่อนบาดาล บริเวณประปา หมู่ที่ ๓ ตำบลไผ่ล้อม อำเภอบางกระทุ่ม จังหวัดพิษณุโลก มีวัตถุประสงค์ดังนี้

๒.๑ เพื่อแก้ไขปัญหาขาดแคลนน้ำเพื่อการเกษตรในช่วงฤดูแล้ง

๒.๒ ช่วยลดต้นทุนค่าไฟฟ้าหรือน้ำมันให้เกษตรกร และเพิ่มโอกาสในการทำเกษตรกรรมได้ตลอด

#### ๓. คุณสมบัติของผู้เสนอราคา

๓.๑ มีความสามารถตามกฎหมาย

๓.๒ ไม่เป็นบุคคลล้มละลาย

๓.๓ ไม่อยู่ระหว่างเลิกกิจการ

๓.๔ ไม่เป็นบุคคลซึ่งอยู่ระหว่างถูกระงับการยื่นข้อเสนอหรือทำสัญญากับหน่วยงานของรัฐไว้ชั่วคราว เนื่องจากเป็นผู้ที่ไม่ผ่านเกณฑ์การประเมินผลการปฏิบัติงานของผู้ประกอบการตามระเบียบที่รัฐมนตรีว่าการกระทรวงการคลังกำหนดตามที่ประกาศเผยแพร่ในระบบเครือข่ายสารสนเทศของกรมบัญชีกลาง

๓.๕ ไม่เป็นบุคคลซึ่งถูกระงับชื่อไว้ในบัญชีรายชื่อผู้ทำงานและได้แจ้งเวียนชื่อให้เป็นผู้ทำงานของหน่วยงานของรัฐในระบบเครือข่ายสารสนเทศของกรมบัญชีกลาง ซึ่งรวมถึงนิติบุคคลที่ผู้ทำงานเป็นหุ้นส่วนผู้จัดการ กรรมการผู้จัดการ ผู้บริหาร ผู้มีอำนาจในการดำเนินงานในกิจการของนิติบุคคลนั้นด้วย

๓.๖ มีคุณสมบัติและไม่มีลักษณะต้องห้ามตามที่คณะกรรมการนโยบายการจัดซื้อจัดจ้างและการบริหารพัสดุภาครัฐกำหนดในราชกิจจานุเบกษา

๓.๗ เป็นบุคคลธรรมดาหรือนิติบุคคลผู้มีอาชีพรับจ้างงานดังกล่าว

๓.๘ ไม่เป็นผู้มีผลประโยชน์ร่วมกันกับผู้ยื่นข้อเสนอรายอื่นที่เข้ายื่นข้อเสนอให้แก่ องค์การบริหารส่วนตำบลไผ่ล้อม ณ วันประกาศประกวดราคาอิเล็กทรอนิกส์ หรือไม่เป็นฝักระทำการอันเป็นการขัดขวางการแข่งขันอย่างเป็นธรรมในการประกวดราคาอิเล็กทรอนิกส์ครั้งนี้

๓.๙ ไม่เป็นผู้ได้รับเอกสิทธิ์หรือความคุ้มกัน ซึ่งอาจปฏิเสธไม่ยอมขึ้นศาลไทย เว้นแต่รัฐบาลของผู้ยื่นข้อเสนอได้มีคำสั่งให้สละเอกสิทธิ์และความคุ้มกันเช่นนั้น

๓.๑๐ ผู้ยื่นข้อเสนอต้องมีผลงานก่อสร้างประเภทเดียวกันกับงานที่ประกวดราคาจ้างก่อสร้าง ในวงเงินสัญญาเดียวไม่น้อยกว่า.....บาท (.....) และเป็นผลงานที่เป็นคู่สัญญา

โดยตรงกับหน่วยงานของรัฐ หรือหน่วยงานเอกชนที่....."ชื่อหน่วยงาน".....เชื่อถือ โดยต้องแนบสำเนา หนังสือรับรองผลงานและสัญญาจ้างก่อสร้าง พร้อมรับรองสำเนาถูกต้องยื่นเสนอ ณ วันเสนอราคา

๓.๑๑ ผู้ยื่นข้อเสนอที่ยื่นข้อเสนอในรูปแบบของ "กิจการร่วมค้า" ต้องมีคุณสมบัติ ดังนี้

กรณีข้อตกลงฯ กำหนดให้ผู้เข้าร่วมค้ารายใดรายหนึ่งเป็นผู้เข้าร่วมค้าหลัก ข้อตกลงฯ จะต้องมีการกำหนดสัดส่วนหน้าที่ และความรับผิดชอบในปริมาณงาน สิ่งของ หรือมูลค่าตามสัญญาของผู้เข้าร่วมค้า หลักมากกว่าผู้เข้าร่วมค้ารายอื่นทุกราย

กรณีข้อตกลงฯ กำหนดให้ผู้เข้าร่วมค้ารายใดรายหนึ่งเป็นผู้เข้าร่วมค้าหลัก กิจการร่วมค่านั้นต้องใช้ผลงานของผู้เข้าร่วมค้าหลักรายเดียว เป็นผลงานของกิจการร่วมค้าที่ยื่นข้อเสนอ

สำหรับข้อตกลงฯ ที่ไม่ได้กำหนดให้ผู้เข้าร่วมค้ารายใดเป็นผู้เข้าร่วมหลัก ผู้เข้าร่วมค้าทุกรายจะต้องมีคุณสมบัติครบถ้วนตามเงื่อนไขที่กำหนดไว้ในเอกสารเชิญชวน

๓.๑๒ ผู้ยื่นข้อเสนอต้องลงทะเบียนในระบบจัดซื้อจัดจ้างภาครัฐด้วยอิเล็กทรอนิกส์ (Electronic Government Procurement : e - GP) ของกรมบัญชีกลาง

๓.๑๓ ผู้ยื่นข้อเสนอต้องยื่นสำเนาใบขึ้นทะเบียนผู้ประกอบการวิสาหกิจขนาดกลางและขนาดย่อม (SMEs) (ถ้ามี)

#### ๔. หลักเกณฑ์การพิจารณา

พิจารณาตัดสินจากเกณฑ์ราคา โดยพิจารณาราคารวม

#### ๕. แบบรูปรายการและคุณลักษณะเฉพาะ

โครงการขุดเจาะบ่อบาดาล บริเวณประปา หมู่ที่ ๓ ตำบลไผ่ล้อม อำเภอบางกระทุ่ม จังหวัดพิษณุโลก เป็นไปตามแบบองค์การบริหารส่วนตำบลไผ่ล้อมกำหนด

#### ๖. ระยะเวลาดำเนินการ

กำหนดทำงานให้แล้วเสร็จภายใน ๖๐ วัน นับถัดจากวันที่ได้ลงนามในสัญญาแล้ว

#### ๗. เงื่อนไขการดำเนินงาน

๗.๑ ผู้รับจ้างจะต้องจัดทำแผนการใช้วัสดุที่ผลิตภายในประเทศ ไม่น้อยกว่าร้อยละ ๖๐ ของมูลค่าวัสดุที่จะใช้ในงานก่อสร้างทั้งหมดตามสัญญา (ภาคผนวก ๒) โดยส่งให้หน่วยงานของรัฐภายใน ๖๐ วัน นับถัดจากวันที่ได้รับหนังสือแจ้งให้เริ่มงาน

๗.๒ ผู้รับจ้างจะต้องจัดทำแผนการใช้เหล็กที่ผลิตภายในประเทศไม่น้อยกว่าร้อยละ ๙๐ ที่ต้องใช้ทั้งหมดตามสัญญา (ภาคผนวก ๓) ภายใน ๖๐ วัน นับถัดจากวันที่ได้รับหนังสือ

อนึ่ง หากมูลค่าหรือปริมาณวัสดุไม่สามารถดำเนินการตามแผนที่เสนอได้ ผู้รับจ้างสามารถขอแก้ไขเปลี่ยนแปลงแผนได้ เมื่อดำเนินการเรียบร้อยแล้ว ต้องส่งแผนให้คณะกรรมการตรวจรับพัสดุก่อนส่งมอบงานในแต่ละงวด

๗.๓ ผู้รับจ้างจะต้องจัดทำบัญชีแสดงจำนวนช่างทั้งหมด โดยจำแนกตามแต่ละสาขาช่าง และระดับช่างพร้อมกับระบุรายชื่อผู้มีวุฒิปัตร ตามมาตรฐานฝีมือช่างที่กำหนดในสัญญา นำมาแสดงพร้อมหลักฐานต่าง ๆ ต่อคณะกรรมการตรวจรับพัสดุหรือผู้ควบคุมงานก่อนเริ่มลงมือทำงาน และพร้อมที่จะให้ผู้ว่าจ้างหรือเจ้าหน้าที่ของผู้ว่าจ้างตรวจสอบดูได้ตลอดเวลาทำงานตามสัญญา

## ๘. เงื่อนไขการส่งมอบงานและการจ่ายเงิน

กำหนดงานแล้วเสร็จภายใน ๖๐ วัน เบิกจ่ายจำนวน ๑ งวด

## ๙. ค่าปรับ

กรณีที่ผู้รับจ้างดำเนินงานไม่แล้วเสร็จหรือล่าช้ากว่าระยะเวลาที่กำหนดไว้ในสัญญาโครงการชุดเจาะ บ่อบาดาล บริเวณประปา หมู่ที่ ๓ ตำบลไผ่ล้อม อำเภอบางกระทุ่ม จังหวัดพิษณุโลก จะคิดค่าปรับเป็นรายวันเป็น จำนวนเงินตายตัวในอัตราร้อยละ ๐.๑๐ ของค่าจ้างตามสัญญา

### ๑๐. การรับประกันชำรุดบกพร่อง

ผู้รับจ้างต้องรับประกันความชำรุดบกพร่อง ภายในระยะเวลาไม่น้อยกว่า ๑ ปี นับจากวันที่ คณะกรรมการตรวจรับงานเรียบร้อยแล้ว โดยผู้รับจ้างต้องซ่อมแซมแก้ไขให้ใช้งานได้ดังเดิมภายใน ๑๕ วัน นับถัดจาก วันที่ได้รับแจ้งความชำรุดบกพร่อง

### ๑๑. การปรับราคาค่างานก่อสร้าง

การปรับราคาค่างานก่อสร้างตามสูตรการปรับราคา จะนำมาใช้ในกรณีที่ค่างานก่อสร้างลดลงหรือ เพิ่มขึ้น โดยวิธีการต่อไปนี้

ตามเงื่อนไข หลักเกณฑ์ สูตรและวิธีคำนวณที่ใช้กับสัญญาแบบปรับราคาได้ตามมติคณะรัฐมนตรีเมื่อ วันที่ ๒๒ สิงหาคม ๒๕๓๒ เรื่อง การพิจารณาช่วยเหลือผู้ประกอบการอาชีพงานก่อสร้าง ตามหนังสือสำนักเลขาธิการ คณะรัฐมนตรี ที่ นร ๐๒๐๓/ว ๑๐๙ ลงวันที่ ๒๔ สิงหาคม ๒๕๓๒

สูตรการปรับราคา (สูตร K) จะต้องคงที่ที่ระดับที่กำหนดไว้ในวันแล้วเสร็จตามที่กำหนดไว้ในสัญญา หรือภายในระยะเวลาที่กรมได้ขยายออกไป โดยจะใช้สูตรของทางราชการ

### ๑๒. มาตรฐานฝีมือช่าง

ผู้รับจ้างจะต้องมีและใช้ผู้มีวุฒิบัตรระดับ ปวช. ปวส. และ ปวท. หรือเทียบเท่าจากสถาบันการศึกษา ที่ ก.พ.รับรองให้เข้ารับราชการได้ ในอัตราไม่ต่ำกว่าร้อยละ ๑๐ ของแต่ละสาขาช่างแต่จะต้องมีจำนวนช่างอย่างน้อย ๑ คน ในแต่ละสาขาช่าง ดังต่อไปนี้

๑๒.๑ ช่างโยธาหรือช่างก่อสร้าง

๑๒.๒ ..... ฯลฯ.....

### ๑๓. ข้อสงวนสิทธิ์

องค์การบริหารส่วนตำบลไผ่ล้อม จะลงนามในสัญญาก็ต่อเมื่อได้รับการอนุมัติงบประมาณเงินรายจ่าย ประจำปีงบประมาณ พ.ศ. ๒๕๖๙ แล้วเท่านั้น

ทั้งนี้ เมื่อผู้ยื่นข้อเสนอได้รับการคัดเลือกเป็นผู้รับจ้างกับองค์การบริหารส่วนตำบลไผ่ล้อม ต้องเตรียม หลักประกันสัญญาในอัตราร้อยละ ๕ ของวงเงินค่าจ้างตามสัญญา โดยองค์การบริหารส่วนตำบลไผ่ล้อม จะเก็บรักษา หลักประกันดังกล่าว เพื่อเป็นการรับประกันความชำรุดบกพร่อง ไม่น้อยกว่าระยะเวลาที่ได้กำหนดในสัญญา

๑๔. วงเงินงบประมาณ เป็นจำนวนเงิน ๒๓๕,๐๐๐ บาท (สองแสนสามหมื่นห้าพันบาทถ้วน)

๑๕. ราคากลาง เป็นจำนวนเงิน ๒๕๘,๐๐๐ บาท (สองแสนห้าหมื่นแปดพันบาทถ้วน) ✓

๑๖. หน่วยงานผู้รับผิดชอบดำเนินการ

กองช่าง องค์การบริหารส่วนตำบลไผ่ล้อม อำเภอบางกระทุ่ม จังหวัดพิษณุโลก

คณะกรรมการร่างขอบเขตงานก่อสร้าง (TOR)

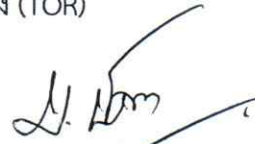
(ลงชื่อ)..........ประธานกรรมการ  
( นางสาวมยุรี นิตกิง )  
ปลัดองค์การบริหารส่วนตำบลไผ่ล้อม

(ลงชื่อ)..........กรรมการ  
( นายนทกรนต์ มีคำ )  
ผู้อำนวยการกองช่าง

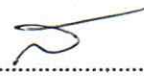
(ลงชื่อ)..........กรรมการ  
( นายสุวิทย์ เฟ็งเมืองนนท์ )  
นายช่างโยธาชำนาญงาน



โครงการชุดเจาะบ่อบาดาล บริเวณ ประปาหมู่ที่ 3 บ้านท่านา  
ตำบลไฟฟ้ลอม อำเภอบางกระษัฒม จังหวัดพิษณุโลก  
อ้างอิง ตามแบบมาตรฐานของกรมทรัพยากรน้ำบาดาล

องค์การบริหารส่วนตำบลไฟฟ้ลอม

กรมส่งเสริมการปกครองท้องถิ่น

กระทรวงมหาดไทย

โครงการขุดเจาะบ่อบาดล บริเวณ ประปาหมู่บ้านที่ 3 บ้านท่านา ตำบลไผ่ล้อม อำเภอบางกระพูน จังหวัดพิษณุโลก

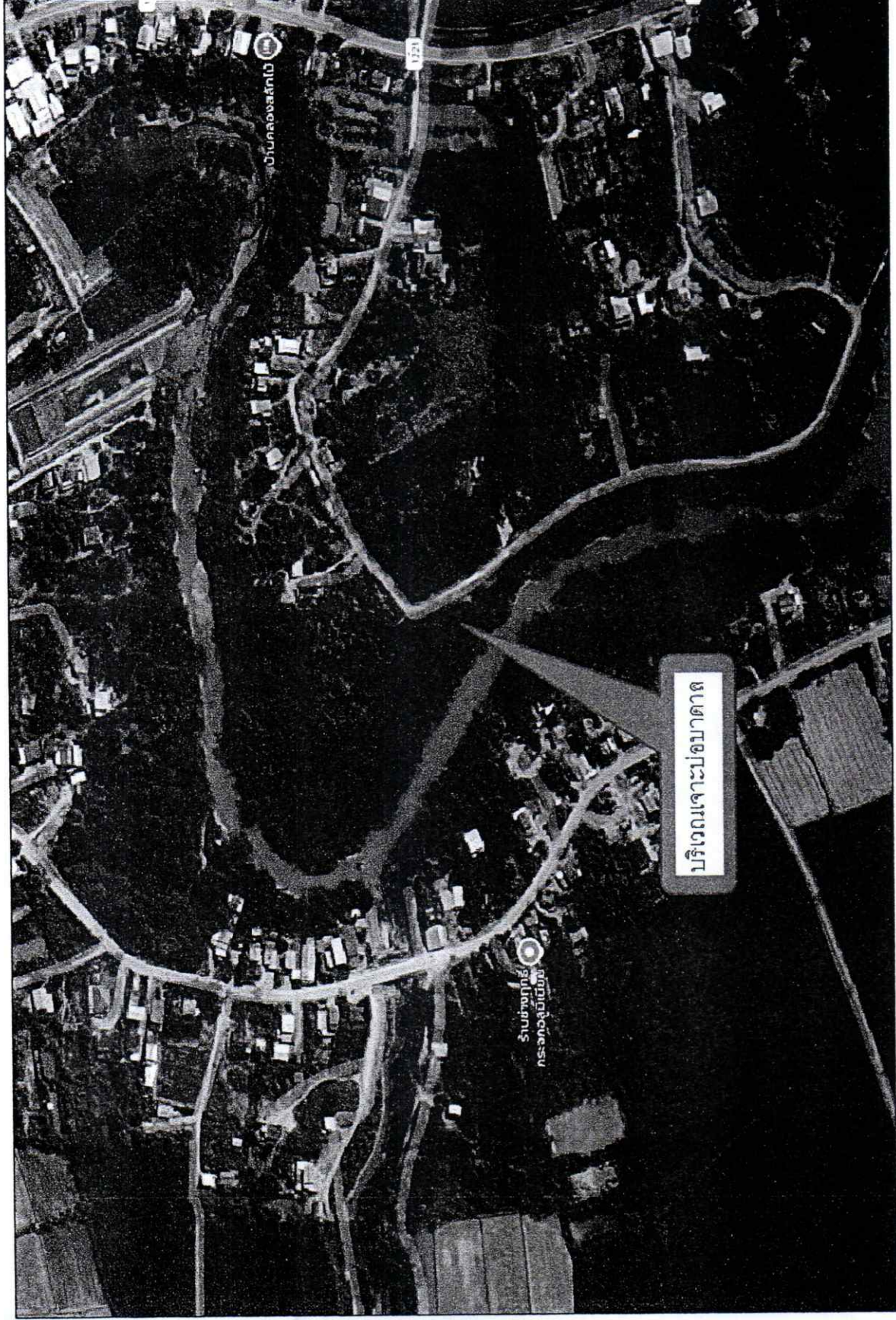

|  |               |
|--|---------------|
| โครงการขุดเจาะบ่อบาดล<br>บริเวณ ประปาหมู่บ้านที่ 3 บ้านท่านา     | มาตราส่วน     |
| สถานที่ก่อสร้าง<br>หมู่ที่ 3 ต.ไผ่ล้อม อ.บางกระพูน<br>จ.พิษณุโลก | แบบแสดง       |
| สำรวจ<br>นายสุวิทย์ เข็มเมืองนนท์                                | แผนที่สังเขป  |
| เขียนแบบ<br>นายสุวิทย์ เข็มเมืองนนท์                             | DRAWING TITLE |
| วิศวกร   | SHEET         |
| ตรวจแบบ<br>นายสมทรงภพชาติ มีคำ                                   | 1/4           |
| เห็นชอบ<br>นางสาวมยุรี นันต์กิ่ง<br>ป.ช.บ.จ.พิษณุโลก             |               |
| อนุมัติ<br>นายถนอมชัย มุตตวงษ์<br>www.pscb.j.go.th               |               |

คำพิภัด จุดดำเนินการโครงการ 16.542419, 100.333232

องค์การบริหารส่วนตำบลไผ่ล้อม กรมส่งเสริมการปกครองท้องถิ่น กระทรวงมหาดไทย





|   |
|---|
| โครงการออกแบบอาคาร<br>บริเวณ ประปาหมู่ที่ 3 ป่าทากา               |
| สถานที่ก่อสร้าง<br>หมู่ที่ 3 ต.ไผ่ล้อม อ.บางกระพุ่ม<br>จ.พิษณุโลก |
| สำรวจ<br>นายศุวิทย์ เพ็ญเมืองหงษ์<br>www.nit.ac.th                |
| เขียนแบบ<br>นายศุวิทย์ เพ็ญเมืองหงษ์<br>www.nit.ac.th             |
| วิศวกร  |
| ตรวจแบบ<br>นายพนมกร รัตนศักดิ์<br>www.nit.ac.th                   |
| เห็นชอบ<br>นางสาวสมศรี พัดกิ่ง<br>www.nit.ac.th                   |
| อนุมัติ<br>นายพนมกร รัตนศักดิ์<br>www.nit.ac.th                   |
| มาตรฐาน<br>นายพนมกร รัตนศักดิ์<br>www.nit.ac.th                   |
| มาตรฐาน<br>นายพนมกร รัตนศักดิ์<br>www.nit.ac.th                   |
| วันที่  |
| แบบแสดง   |
| DRAWING TITLE   |
| SHEET   |
| 3/4   |

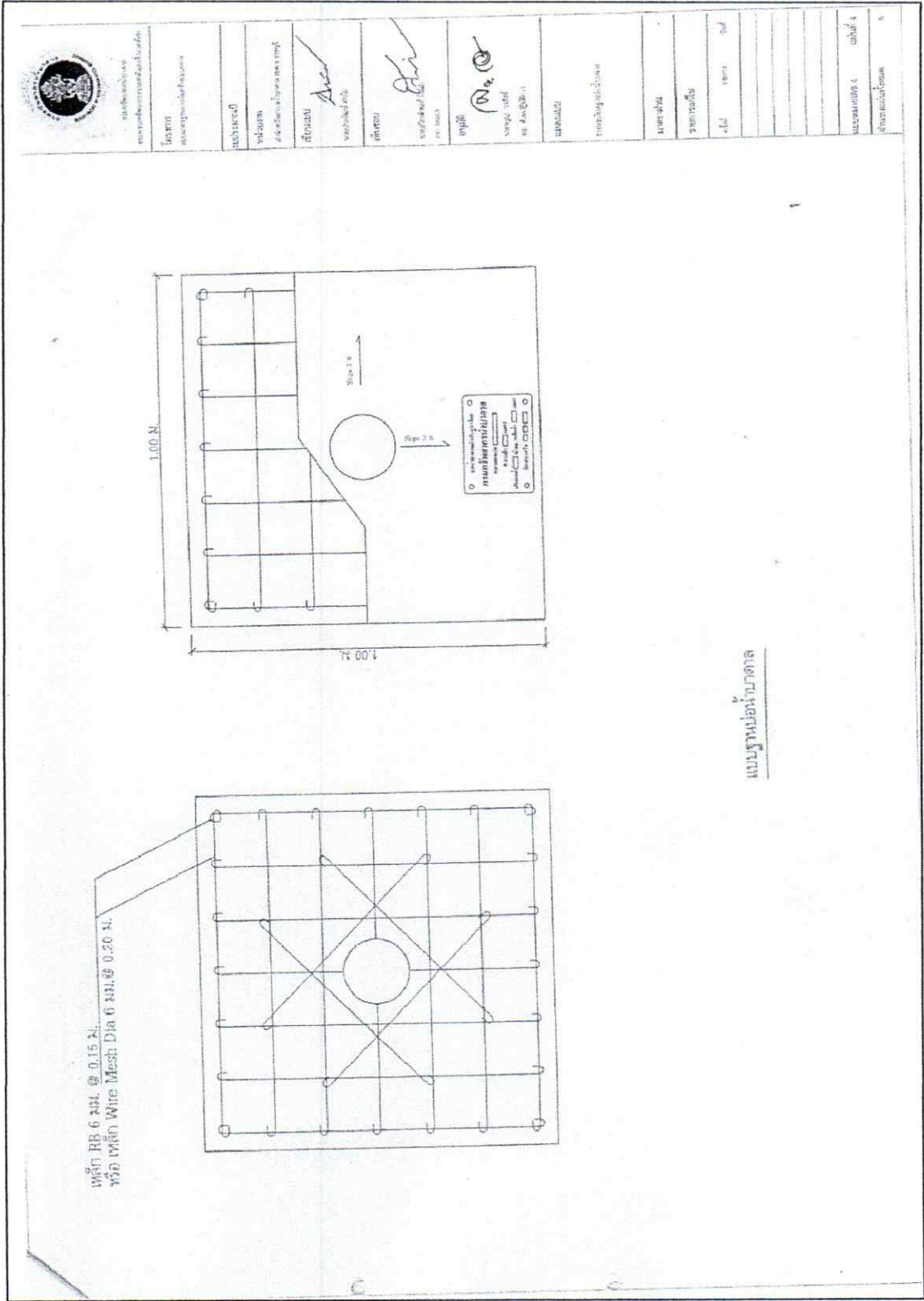

แผนฐานบ่อน้ำบาดาล



|   |
|---|
| โครงการชุดเจาะอะมอดาล<br>บริเวณ ปะปาหมู่ที่ 3 บ้านท่าหา             |
| สถานที่ก่อสร้าง<br>หมู่ที่ 3 ต.ไม่เลื่อม<br>อ.บางกระทุ่ม จ.พิษณุโลก |
| สำรวจ<br>นายสุวิทย์ เพ็ญเมืองหมทร์                                  |
| เขียนแบบ<br>นายสุวิทย์ เพ็ญเมืองหมทร์                               |
| วิศวกร  |
| ตรวจแบบ<br>นายสมชาย คุ้มดี  |
| เห็นชอบ<br>นายสมชาย คุ้มดี  |
| อนุมัติ<br>นายสมชาย คุ้มดี  |
| มาตราส่วน   |
| วันที่  |
| แบบแสดง   |
| รายการประกอบแบบ   |
| SHEET<br>4/4  |

1700000000

โครงการจัดทำแผนการใช้ที่ดินเพื่อผลิตภายในประเทศ  
โดยสภา

รายการพัสดุหรือวัสดุที่ใช้ในโครงการ  
และรายการใช้ที่ดินเพื่อผลิตภายในประเทศ

| ลำดับ          | รายการ | หน่วย | ปริมาณ | ราคาต่อหน่วย (บาท) | ปริมาณ (รวม) | จัดซื้อ ในประเทศ | จัดซื้อ ต่างประเทศ |
|----------------|--------|-------|--------|--------------------|--------------|------------------|--------------------|
| ๑              |        |       |        |                    |              |                  |                    |
| ๒              |        |       |        |                    |              |                  |                    |
| ๓              |        |       |        |                    |              |                  |                    |
| ๔              |        |       |        |                    |              |                  |                    |
| รวม            |        |       |        |                    |              |                  |                    |
| อัตรา (ร้อยละ) |        |       |        |                    |              |                  |                    |

ถ่าย ... (ผู้รับทำแบบผู้จ้าง)

**หมายเหตุ**

ราคาต่อหน่วยที่ใช้ในตารางการจัดทำแผนการใช้ที่ดินก่อสร้างภายในประเทศ เป็นราคาตามใบแจ้งปริมาณงานและราคาซึ่งแบบสัญญาก่อสร้าง ซึ่งจัดทำตามหนังสือที่ กคค.(ทจจ.) 0405.2/ว452 ลว 17 กันยายน 2562 (ว452) และกรณีที่ได้จ้างด้วยวิธีการเฉพาะเจาะจง ให้เป็นราคาแบบท้ายสัญญา ที่ผ่านการดำเนินการด้วยการ (เดียวกับหนังสือ ว452

ณ ๒๕๖๒.๒๕

ตารางการจัดทำแผนการใช้ที่ดินที่ศึกษาในประเทศ

โครงการ

รายการพัสดุหรือวัสดุที่ใช้ในโครงการ  
แผนการใช้ที่ดินเพื่อผลิตภายในประเทศ  
ปริมาณพัสดุที่โครงการ xxx (ตัน)

| ลำดับ          | รายการ | หน่วย | ปริมาณ | เหล็ก ในประเทศ | เหล็ก ต่างประเทศ |
|----------------|--------|-------|--------|----------------|------------------|
| ๑              |        |       |        |                |                  |
| ๒              |        |       |        |                |                  |
| ๓              |        |       |        |                |                  |
| ๔              |        |       |        |                |                  |
| รวม            |        |       |        |                |                  |
| อัตรา (ร้อยละ) |        |       |        |                |                  |

**ข้อกำหนดเกี่ยวกับการใช้วัสดุก่อสร้างและครุภัณฑ์ตามสัญญาก่อสร้าง เพื่อส่งเสริมการใช้ สินค้า/ผลิตภัณฑ์ ที่ผลิตในประเทศ**

- ผู้รับจ้างต้องใช้วัสดุหรือครุภัณฑ์ที่เป็นส่วนหนึ่งของงานก่อสร้าง(ถ้ามี) ตามโครงการก่อสร้างนี้ โดยต้องเป็นวัสดุหรือครุภัณฑ์ที่เป็นผลิตภัณฑ์ที่ผลิตภายในประเทศ ไม่น้อยกว่าร้อยละ 60 ของมูลค่าวัสดุหรือครุภัณฑ์ที่ใช้ในโครงการก่อสร้างนี้ ทั้งนี้หากงานก่อสร้างนี้วัสดุหรือครุภัณฑ์เป็นเหล็ก จะต้องใช้วัสดุหรือครุภัณฑ์ที่เป็นเหล็กซึ่งเป็นสินค้าผลิตภายในประเทศ ไม่น้อยกว่าร้อยละ 90 ของปริมาณเหล็กที่ใช้ตามสัญญาก่อสร้างนี้
- ผู้รับจ้างต้องเสนอแผนการใช้วัสดุหรือครุภัณฑ์ และครุภัณฑ์ ที่เป็นผลิตภัณฑ์ที่ผลิตภายในประเทศตามสัญญาจ้างก่อสร้างนี้ ตามเอกสาร ภาคผนวก 2 และ ภาคผนวก 3 ภาคผนวก 3 เฉพาะกรณีที่เป็นงานก่อสร้างที่มีวัสดุหรือครุภัณฑ์เป็นเหล็ก) ให้ผู้ว่าจ้าง ตามระยะเวลาที่กำหนดในสัญญาจ้าง(ถ้ามี) แต่ต้องไม่ช้ากว่า 30 วันหลังจากลงนามในสัญญาจ้างก่อสร้าง หากผู้รับจ้างไม่เสนอแผนตามเวลาที่กำหนด ถือว่าผู้รับจ้างผิดสัญญา ผู้ว่าจ้างมีสิทธิ์ยกเลิกสัญญาได้
- แผนการใช้วัสดุหรือครุภัณฑ์ ที่ผู้รับจ้างเสนอ สามารถปรับเปลี่ยนได้ตามความจำเป็น เพื่อให้มูลค่า/ปริมาณ การใช้วัสดุหรือครุภัณฑ์ ที่เป็นผลิตภัณฑ์ที่ผลิตในประเทศ ไม่น้อยกว่าร้อยละ 60 ทั้งนี้ผู้รับจ้างต้องแจ้งการปรับเปลี่ยนให้ผู้ว่าจ้างก่อสร้างทราบก่อนดำเนินการนำวัสดุหรือครุภัณฑ์ ตามแผนที่ปรับเปลี่ยนมาใช้ล่วงหน้าอย่างน้อย 7 วัน ทั้งนี้ต้องก่อนการส่งมอบงานแต่ละงวด

3. ผู้รับจ้างต้องแสดงหลักฐานเพื่อประกอบการพิจารณาว่าวัสดุหรือครุภัณฑ์ที่เป็นผลิตภัณฑ์ที่ผลิตภายในประเทศ อย่างใดอย่างหนึ่งแล้วแต่กรณี แสดงต่อผู้ว่าจ้างและผู้ว่าจ้างร้องขอ เพื่อประกอบการตรวจสอบของผู้ว่าจ้างว่าวัสดุหรือครุภัณฑ์/ครุภัณฑ์ ที่ผู้รับจ้างนำมาใช้เป็นผลิตภัณฑ์ที่ผลิตในประเทศหรือไม่ ดังนี้

- 1) สำเนาใบรับรองสินค้าที่ผลิตในประเทศ Made in Thailand (MIT) ที่ออกโดย สภาอุตสาหกรรมแห่งประเทศไทย
- 2) ฉลากสินค้า ที่แสดงว่าเป็นสินค้าที่ผลิตในประเทศไทย
- 3) หลักฐานแสดงที่ตั้งของแหล่งผลิต ที่สามารถแสดงได้ว่าเป็นวัสดุหรือครุภัณฑ์ เป็นผลิตภัณฑ์ในประเทศ เช่นตำแหน่งที่ตั้งโรงงาน ก่อสร้าง เป็นต้น เป็นต้น